AUX CAPTIFS, LA LIBERATION

RAPPORT D'ACTIVITÉ 2013

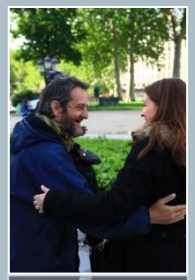

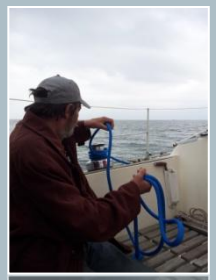

AUX CAPTIFS
LA LIBÉRATION

« Aux captifs, la libération » qui sommes nous ?

Quelques chiffres :

33 ans d'expérience

1 siège, 1 Centre d'Hébergement et de Stabilisation et 5 antennes réparties sur 10 arrondissements parisiens, les Bois de Boulogne et de Vincennes

8 paroisses parisiennes engagées avec l'association ; 5 nouvelles paroisses s'engageront en 2014.

Plus de 5000 personnes rencontrées

1575 tournées-rues en 2013, soit 131 tournées-rues par mois

21 personnes hébergées

43 salariés (40 ETP) et 164 bénévoles (22 ETP) et 3 personnes mises à disposition (1.8 ETP) au 31.12.2013

2.7 millions d'Euros de budget en 2013

- « Aux captifs, la libération » est une association créée en 1981 par le père Patrick Giros, pionnier de la prévention spécialisée dans les quartiers nord de Paris, et qui s'est appuyé sur son expérience pratique et ses compétences de sociologue pour concevoir la méthode d'intervention de l'association .

- Un objectif et un projet associatif
  - L'association « Aux captifs, la libération » a pour objectif de rencontrer et d'accompagner les personnes qui vivent dans la rue ou de la rue, ceux qui sont captifs de la rue : personnes sans domicile fixe, jeunes en errance, migrants, victimes de la drogue et de l'alcool, personnes en situation de prostitution.

- Notre méthodologie
  - Le travail de rue prend la forme de tournées qui consistent à aller à la rencontre des personnes de la rue sur un territoire défini, de façon hebdomadaire dans la régularité et la fidélité.
  - L'accompagnement global est mis en place dans le cadre de permanences de travailleurs sociaux professionnels.
  - Cet accompagnement inclut des programmes de dynamisation et de formation qui permettent aux personnes accompagnées d'exprimer leurs potentialités, de redécouvrir leur valeur, et de se former pour reprendre confiance, participer à la vie sociale et se projeter sur le marché du travail.

- Un rôle de sensibilisation.
  - L'Association cherche à sensibiliser la société à ses dysfonctionnements et à interpeller les instances publiques. Elle développe une action de médiation, tendant à rapprocher les « exclus » des « inclus » et à changer leur regard respectif.

AUX CAPTIFS LA LIBÉRATION

Sommaire

Editorial **P. 5**

Gouvernance & Organisation **P. 7**

Prévention de la prostitution **P. 11**

Lutte contre l'exclusion **P. 15**

Proposition spirituelle **P. 21**

Médiation sociale **P. 25**

Celles et ceux qui font
« Aux captifs, la libération » **P. 29**

L'année 2013 en un clin d'œil

Mai 2013 : Festival de la rue dans le cadre des 850 ans de Notre Dame; 1500 visiteurs

Mai 2013 : séminaire prostitution : la prostitution de la Bible à la psychiatrie en passant par la psychologie et la législation

Juillet 2013 : première participation au parcours Espérance proposée aux personnes de la rue à Paray le Monial (15 participants)

Aout 2013 : deuxième séjour à Villefranche de Rouergue grand format (40 participants)

Septembre 2013 : projet dynamisation vers et sous un toit retenu par la DIHAL (un des 20 projets retenus parmi 200) ; ce projet est aussi soutenu par la fondation Caritas

Septembre 2013: première assemblée générale dans le cadre des nouveaux statuts avec la participation des bénévoles des antennes, des curés, des personnes accueillies et des salariés

Octobre 2013 : déménagement du siège 8 rue Git le Cœur, dans le 6eme, au cœur de Paris, plus facile d'accès à tous et plus grand pour mieux accueillir les formations des bénévoles

Octobre 2013 : projet prévention des IST (infections sexuellement transmissibles) auprès des jeunes hommes en situation de prostitution retenu par la DGS (Direction Générale de la Santé)

Novembre 2013 : projet d'ouverture d'antenne à Ste Rita (Pigalle) retenu par la fondation Sisley

Décembre 2013 : texte de positionnement d'*Aux captifs, la libération* sur la prostitution et le projet de loi renforçant la lutte contre le système prostitutionnel

Éditorial – 2013 : ancrage et développement

2013 a vu la poursuite du déploiement de Captifs 2015 : formulation de notre regard sur la prostitution, propositions sur le projet de loi renforçant la lutte contre le système prostitutionnel, lancement d'une expérimentation de prévention des infections sexuellement transmissibles chez les jeunes hommes en situation de prostitution, élargissement de notre programme alcool grâce à des bénévoles relais qui amplifient l'action de notre alcoologue, initialisation d'une expérimentation d'actions de dynamisation pour aller vers et sous un toit destiné aux personnes de la rue malades mentales et souffrant d'addictions, renforcement des partenariats, des paroissiens qui s'impliquent de plus en plus au sein de l'association, cinq nouvelles paroisses qui rejoignent les Captifs en 2014, des parcours de dynamisation plus nombreux, une nouvelle gouvernance avec l'évolution de nos statuts.

Autant de travaux qui sont des développement de notre action, autant de travaux qui se sont déployés avec l'objectif de nous ancrer toujours plus dans le cœur de ce qui fait l'originalité de l'association depuis le début : la relation avec les personnes avant la prestation, l'éveil des personnes à l'exercice de leur liberté et non l'assistanat, la réponse aux besoins spirituels et culturels autant qu'aux autres besoins physiologiques, psychologiques, sociologiques. C'est ainsi que nous recentrons notre action sur les tournées-rues, sur les programmes de dynamisation et l'élaboration de projets personnalisés, et travaillons avec des partenaires pour l'accès aux droits (santé, hébergement, RSA et autres allocations, …), les régularisations administratives, l'accès à l'emploi et à la formation.

Tout cela n'est possible qu'avec le soutien et l'engagement des pouvoirs publics, des paroisses, des bénévoles, des salariés, des fondations et de tous nos donateurs. Merci à tous et à chacun.

Maryse Lépée,
Présidente

Thierry des Lauriers,
Directeur Général

AUX CAPTIFS
LA LIBÉRATION

Gouvernance & Organisation

GOUVERNANCE ET CONTRÔLE

ORGANIGRAMME

SECTEURS D'INTERVENTION SOCIALE

Gouvernance et contrôle

Association loi 1901 déclarée le 29 mai 1981 à la préfecture de Paris (JO 15 et 16 juin 1981)
Siret 325 910 412 000 72
Adresse du siège : 8 rue Git-le-Cœur 75006 PARIS
Téléphone : 01 49 23 89 97
Courriel : siege@captifs.fr

Direction de l'Association

Président du CA	• Maryse Lépée, Présidente URIOPSS IdF
Aumônier	• Père Emmanuel Schwab, Curé de Saint Ferdinand des Ternes
Directeur Général	• Thierry des Lauriers, Ingénieur

Conseil d'Administration

Composition au 1 janvier 2014

Secrétaire	• Pascal Blavot, Directeur de projet
Trésorier	• Pascal Guerout, Expert-comptable.
Administrateur – représentant de l'archevêque de Paris	• Philippe de Cuverville, Directeur Générale des Affaires économiques du diocèse de Paris.
Administrateur	• Charles Gazeau, Ingénieur informatique – Retraité, Délégué épiscopal à la Solidarité pour le diocèse de Paris
Administrateur	• Christiane Augé, Contrôleur de gestion, bénévole antenne NDIC
Administrateur	• Florence Bladier, Médecin, bénévole antenne St Leu
Administrateur	• Christian de La Morlais, directeur EPADH
Administrateur	• Claire Rossignol, Avocate, bénévole antenne St Vincent de Paul

Audit & Contrôle :

Commissaire Aux Comptes :
KPMG (depuis 1992)
M. Jérôme EUSTACHE
Adresse : Immeuble Le Palatin - 3 cours du Triangle - 92939 Paris La Défense Cedex

Evolution des statuts de l'association :

Conformément au plan stratégique *Captifs 2015*, nous avons de nouveaux statuts avec notamment les évolutions suivantes : participation des curés et de représentants des bénévoles des antennes Captifs à l'assemblée générale, invitation de représentants des personnes accueillies, et des salariés à l'assemblée générale, conseil d'administration porté à 12 membres.

AUX CAPTIFS LA LIBÉRATION

Association

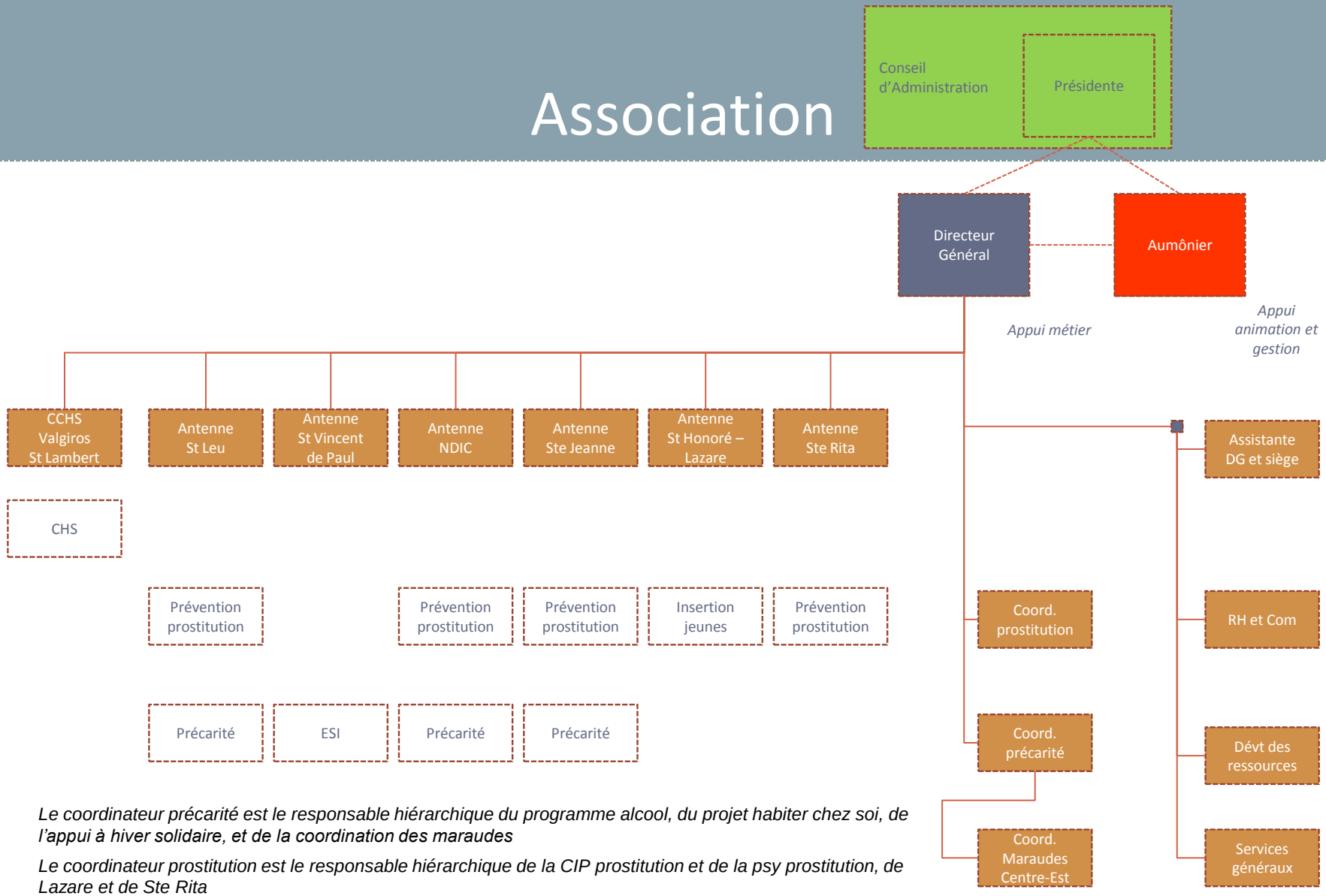

Le coordinateur précarité est le responsable hiérarchique du programme alcool, du projet habiter chez soi, de l'appui à hiver solidaire, et de la coordination des maraudes

Le coordinateur prostitution est le responsable hiérarchique de la CIP prostitution et de la psy prostitution, de Lazare et de Ste Rita

La responsable RH et Comm est la responsable hiérarchique de la responsable communication, de l'assistante RH salarié et de la TS appui aux paroisses

Secteurs d'intervention des Captifs

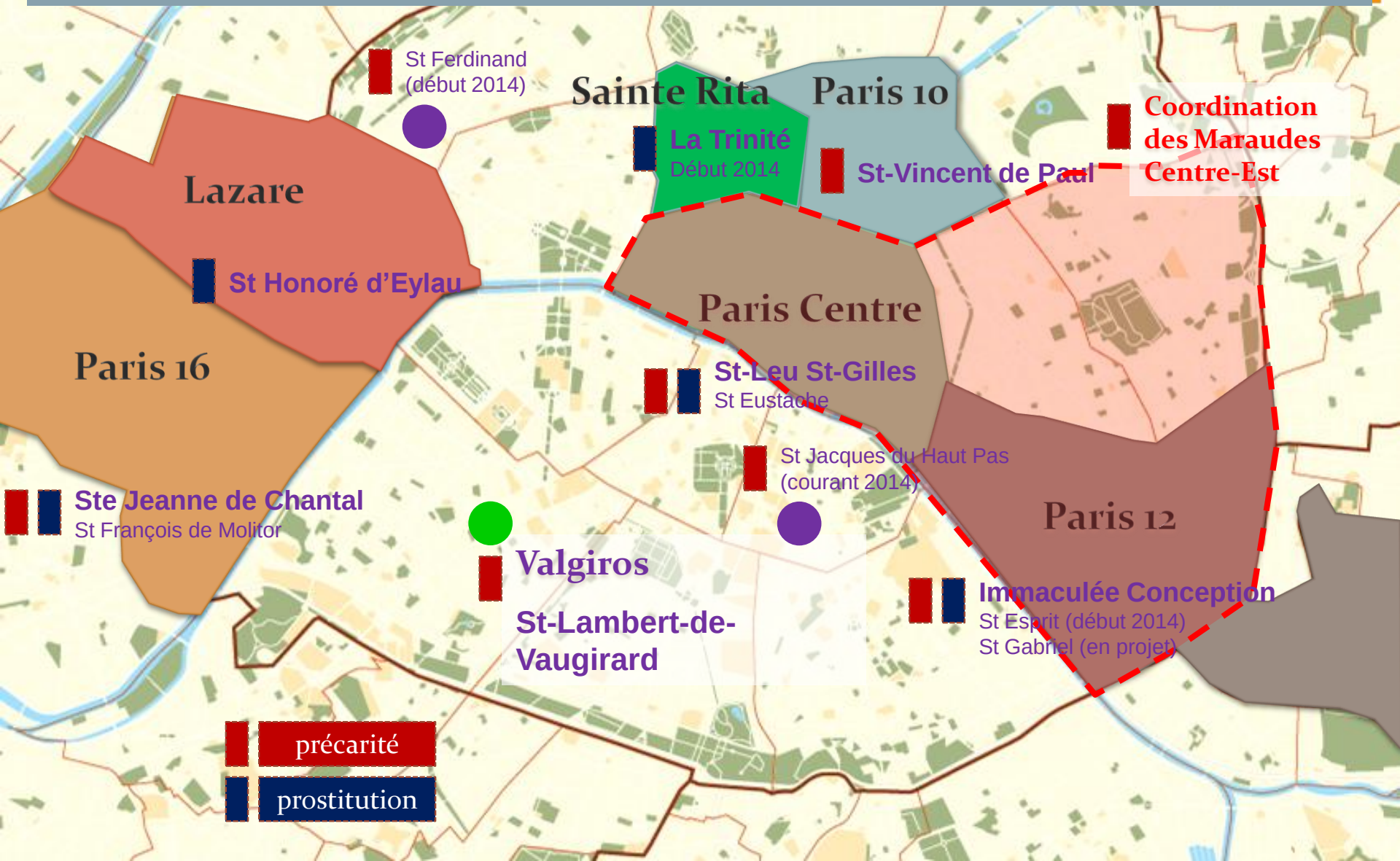

Prévention de la prostitution

NOTRE ACTIVITÉ
LES FAITS MARQUANTS

Prévention de la prostitution

Notre activité auprès des personnes de la rue en situation de prostitution

- Tournées-rues :
  - **651 tournées-rues** (+40% au regard de 2012) : 11800 contacts pour 1223 personnes rencontrées et identifiées (+25% au regard de 2012).

- Accueil :
  - **61 personnes sont domiciliées** à l'association, dont 15 nouvelles personnes.

- Dynamisation :
  - **63 personnes ont participé à des sorties culturelles**
  - **48 personnes ont participé régulièrement à des ateliers de dynamisation** (alphabétisation, sculpture, bijouterie, massage, foot)
  - **33 personnes ont participé à des séjours de rupture** (Alpes, Sarzeau, Lourdes, …)
  - L'augmentation du nombre de propositions de dynamisation a conduit à une augmentation de la fréquentation par les personnes déjà engagées dans ces programmes; cela renforce la qualité de leur cheminement vers la mise en œuvre de leur projet personnel et vers la sortie de prostitution.

- Accompagnement dans un projet personnel
  - **137 personnes ont bénéficié d'un suivi social personnalisé**, dont 42 nouvelles personnes.
  - **30 accompagnements spécifiques :** 15 pour un suivi psychologique, 10 femmes pour leur grossesse jusqu'à l'accouchement, 5 femmes vers leur choix de recourir à une IVG ou suite à une IVG.
  - **37 accompagnements juridiques** : dont 21 personnes pour un titre de séjour, 12 pour un dépôt de plainte auprès de la BRP (Brigade de Répression du Proxénétisme) ou de l'OCRTEH (Office Central pour la Répression de la Traite des Êtres Humains).
  - **49 personnes accompagnées vers un toit :** 13 ont accédé à un hébergement d'urgence, 30 à un hébergement d'insertion, 6 à un logement.
  - **33 personnes accompagnées vers l'emploi :** 10 ont un emploi, 5 ont une promesse d'embauche ; 10 sont en formation.
  - **Au moins 14 personnes sont sorties de la prostitution.**

Prévention de la prostitution

Les faits marquants de l'année 2013

La mission de l'association auprès des personnes en situation de prostitution à Paris a été menée en 2013 dans un contexte unique, tant sociétal qu'associatif : 2013 a été l'année d'ouverture du débat parlementaire autour de la proposition de loi visant à renforcer la lutte contre le système prostitutionnel. Pour beaucoup de personnes que nous rencontrons, cette proposition de loi a été source d'inquiétude, d'angoisse et de questionnement. 2013 a été aussi un temps de travail associatif afin de recentrer sa mission autour du lien créé et construit avec les personnes rencontrées : il s'agit d'intensifier nos actions de tournées-rue et de dynamisation, et de développer nos partenariats pour renforcer la qualité du suivi social des personnes accompagnées. L'association a donc travaillé pour reposer les fondamentaux, consolider la formation des équipes « prostitution », renforcer les partenariats du pôle « prostitution ».

- **Reposer les fondamentaux**
  - **Production d'un corpus des pratiques « prostitution »,** document pratique, à destination des équipes salariées et bénévoles, qui traduit de manière opérationnelle la mission de l'association
  - **Rédaction du positionnement associatif sur la prostitution et les personnes en situation de prostitution**
  - **Création d'un comité d'éthique dans l'association** : face aux questions morales ou éthiques qui se posent aux équipes dans le cadre de leur mission auprès des personnes en situation de prostitution ou de précarité.
- **Consolider la formation des équipes « prostitution »**
  - **Un séminaire sur la thématique de la prostitution a été organisé pendant 2 jours en mai 2013 :** avec pour sujets la présentation de la proposition de loi, l'histoire de la sexualité, les enjeux psychiques dans l'activité prostitutionnelle, le client de la prostitution, l'approche chrétienne de la prostitution
  - **Des formations spécifiques ont été menées tant pour les salariés que pour les bénévoles :** formation sur les problématiques liées aux personnes transgenres en situation de prostitution ; formation sur les Infections Sexuellement Transmissibles et les approches de prévention.
- **Renforcer les partenariats du pôle « prostitution »**
  - **Formalisation du partenariat avec Hors-la-Rue** pour rencontrer les mineurs roumanophones en situation de prostitution dans le Bois de Boulogne.
  - **Formalisation d'un protocole de partenariat avec la CPAM**.
  - **Partenariat avec la Pitié-Salpêtrière – centre d'éducation et planification familiale** pour mener des ateliers de prévention et découverte/connaissance du corps auprès des différents publics en situation de prostitution.

- **Perspectives pour 2014 :**
  - **Poursuivre le développement des partenariats** : notamment avec Hors la Rue et le CIDDIST de l'hôpital Ambroise Paré, dans le cadre d'un appel à projet de la DGS, pour un projet innovant de prévention des IST auprès des jeunes hommes en situation de prostitution homosexuelle dans le Bois de Boulogne. Il s'agit d'un projet d'une durée de 1 an.
  - **Ouvrir une nouvelle antenne à Pigalle :** Grâce à l'obtention d'un financement privé (fondation Sisley), l'association peut répondre à l'appel conjoint du chapelain de Ste Rita et de l'appel de personnes rencontrées par nos équipes, et va donc s'implanter sur le secteur de Pigalle et des grands magasins.
  - **Proposer un autre regard sur la prostitution :** Forte de la rédaction de son texte de positionnement associatif sur la prostitution, l'association a commencé à intervenir sur la loi visant à renforcer la lutte contre le système prostitutionnel auprès du Ministère des Droits de la Femme et va poursuivre auprès du Sénat.

lutte contre l'exclusion

Lutte contre l'exclusion

NOTRE ACTIVITÉ

LES FAITS MARQUANTS

ZOOM VALGIROS : 3 ANS DE FONCTIONNEMENT

lutte contre l'exclusion

Notre activité auprès des personnes de la rue en situation de précarité

- Tournées-rues :
  - 29 tournées-rues ont lieu chaque semaine, sur 15 trajets différents avec un taux de régularité de 61%.
  - 925 tournées-rues (soit +15% par rapport à 2012) pour 926 personnes rencontrées (hors contacts anonymes).

- Accueil :
  - 2606 personnes rencontrées toutes activités confondues
  - 571 personnes sont domiciliées à l'association, dont 79 nouvelles personnes. (soit une baisse de 25% par rapport à 2012, suite au recentrage de l'activité dynamisation sur les personnes engagées dans un parcours personnalisé avec l'association)

- Dynamisation :
  - 95 personnes ont participé à des sorties culturelles (stable par rapport à 2012)
  - 180 personnes ont participé régulièrement à des ateliers de dynamisation (soit +20% par rapport à 2012)
  - 111 personnes ont participé à des séjours de rupture hors de Paris (soit +23% par rapport à 2012)

- Accompagnement dans un projet personnel
  - 714 personnes ont bénéficié d'un accompagnement soutenu en participant à plus de 10 propositions différentes.
  - 45 personnes alcoolodépendantes bénéficient d'un accompagnement vers et dans les soins. (+40 % par rapport à 2012)
  - 48 personnes visitées à l'hôpital dont 4 accompagnements en fin de vie. (stable par rapport à 2012)
  - 21 personnes accueillies dans notre centre d'hébergement Valgiros, 10 sont sorties en 2013 dont 6 vers un logement et 4 vers une nouvelle étape de stabilisation.

lutte contre l'exclusion

Faits marquants et perspectives

L'année 2013 a permis de prolonger le travail de capitalisation des pratiques professionnelles en s'appuyant sur le corpus des pratiques et de développer la formation et le partenariat. En outre, cette année a permis de poursuivre les orientations « Captifs 2015 » de renforcement des tournée-rue et de la dynamisation.

Renforcement de l'accompagnement vers et sous un toit

- **Les travailleurs sociaux ont intensifié leur travail avec les SIAO insertion et urgence** suite à un séminaire de formation organisée avec la FNARS en octobre. 25 salariés ont pu en bénéficier et le bénéfice en a été un affinement des préconisations, un recours au SIAO urgence plus adapté et l'implication des travailleurs sociaux dans les commissions d'orientation du SIAO insertion. Il est également à noter l'appropriation du système de renseignement en ligne des fiches SIAO.
- **L'association a été lauréate de l'appel à projet innovant de la DIHAL en proposant des parcours vers et sous un toit** destiné à des personnes vieillissantes à la rue en souffrance mental et/ou alcoolodépendante. Le fil rouge de cet accompagnement est la dynamisation et l'inclusion qui permet l'entrée en soins et favorise la stabilisation sous un toit.
- **L'appui à Hiver Solidaire s'est développé** : la DRIHL a demandé l'intervention de deux travailleurs sociaux qui ont permis l'intégration de l'opération dans la veille sociale, une première évaluation des bénéficiaires et la préparation de la continuité de leur prise en charge.

Participation et dynamisation des personnes accueillies

- **Les antennes ont développé la participation des accueillis par l'animation de « conseils de maison ».** A ce jour, deux antennes sur quatre ont formalisé sa mise en place. Par ailleurs, les accueillis des quatre antennes sont informées des propositions du CCRPA et y envoient régulièrement des participants.
- **La mise en place de programmes annuels de dynamisation** dans chaque antenne aboutit à une plus grande régularité des propositions et à leur anticipation ce qui permet de mieux penser leur adéquation avec les besoins des personnes et d'affiner le choix des personnes à qui elles sont proposées.
- **L'intensification des propositions de séjours de rupture, de sorties et d'ateliers** contribue aussi à augmenter les capacités d'accompagnement des personnes dans la dynamisation. Environ 20% de personnes en plus en bénéficient en 2013 par rapport à l'année précédente.

Développement partenarial

- Signature du conventionnement partenarial avec l'**Hôpital Bichat APHP** pour l'accompagnement vers et dans les soins des personnes à la rue alcoolodépendantes.
- Mise en place d'un protocole partenarial pour la préparation des dossiers AME et CMU par des conseillères **CPAM**.
- Avec l' **Association Pour l'Amitié (APA)**, développement du travail partenarial sur trois axes : mutualisation de formations, mutualisation des propositions de dynamisation pour les accueillis (2 séjours mutualisés) et développement de parcours vers les collocations solidaires via le SIAO pour les accueillis présentés par les accueils de jours de l'association (7 entrées).
- Les antennes ont intensifié leur travail avec les **EMPP et les CMP** de leurs territoires.

Perspectives

- Conventionnement partenarial avec l'APA et mise en place de protocoles d'accompagnement avec l'œuvre Falret et les associations Sainte-Geneviève.
- Développement du projet personnalisé dans les accompagnements et formalisation des parcours de dynamisation et d'inclusion (Projet DIHAL)
- Développement d'un nouveau système d'information pour l'accompagnement et le reporting.
- Organisation d'un forum « Accompagnement social & liberté » avec les parties prenantes du travail social : accueillis, travailleurs sociaux et bénévoles.

Avec le soutien de :

Ouvert en juillet 2010, le centre Valgiros compte à fin 2013, 3 ans et demi d'existence. 18 personnes de la rue y ont résidé et en sont sorties :

- **10 vers des situations durables :**
  - 7 en logement privé
  - 1 en logement social
  - 1 en résidence sociale
  - 1 dans son pays d'origine
- **6 vers une nouvelle étape de stabilisation :**
  - 3 vers un CHRS
  - 2 chez des amis ou la famille
  - 1 en hôtel social
- **1 retour à la rue**
- **1 inconnu**

Ces premiers résultats sont très positifs et encourageant puisqu'en moins de 3 ans, 6 personnes sur 18 ont progressé vers une stabilisation , et 10 non seulement vers une stabilisation mais aussi vers une insertion.

entrées / sorties à Valgiros				
Année	**Nombre d'entrées**	**Nombre de sorties**	**Age moyen**	**Nb de pers accompagnées vers une reprise de travail**
2010	21 (*dont 12 ACLL*)	0	44	2
2011	3 (*dont 1 ACLL*)	3	43	6
2012	5 (*dont 2 ACLL*)	5	41	13
2013	**10 (*dont 6 ACLL*)**	**10**	**44**	**11**

Zoom

Zoom Valgiros : 3 ans et demi de fonctionnement

Avec le soutien de :

Fioretti pendant 5 jours sur un voilier :

• Tous les marins d' « une semaine » se sont bien appropriés le cadre de vie à bord en moins de 48 heures.

• Cyril et Ahmed ont mis leurs talents culinaires au service des équipages.

• Alain, Ahmed et Guito se sont investis dans la navigation et dans la gérance des tâches du quotidien.

• Au fur et à mesure que les jours passaient, les échanges sont devenus de plus en plus nourris entre personnes de la rue et « voileux ».

• La croisière s'est terminée dans une ambiance très familiale.

• Une semaine après, un grand sourire traversait le visage de Cyril, Alain, Ahmed et Guito.

Zoom

Dynamisation : voile pour 4 personnes de la rue avec Cap Vrai

Proposition spirituelle

POURQUOI UNE PROPOSITION SPIRITUELLE ?

DIACONIA

ACCOMPAGNEMENT EN FIN DE VIE JUSQU'AU BOUT

CHEMIN DE CROIX À SAINT LEU

Pourquoi une proposition spirituelle ?

Dans l'intériorité des personnes se trouve la faculté de chercher le sens des choses : Pourquoi ai-je mal ? Est-ce que la vie vaut la peine d'être vécue ? Quel est le sens de mon existence ? D'où je viens ? Où je vais ? Est-ce une fatalité ? Dans la relation en tournée-rue, en accompagnement social, en permanence, en séjours, les questions des accueillis sont entendues et prises en compte.

L'écoute et l'accompagnement spirituel sont du ressort des salariés et des bénévoles engagés dans l'action des Captifs. Ils prennent en compte les recherches de sens des personnes accueillies en les aidant à les exprimer et à les nourrir dans un dialogue respectueux de leur intimité et de leur liberté.

Dans le respect de la loi 2002-2 et plus particulièrement de la charte des droits des personnes accueillies, les personnes accueillies dans les antennes de l'association sont respectées dans leurs croyances religieuses et sont orientées si elles en expriment le besoin vers les ministres ou les lieux de culte.

Diaconia 2013 Servons la Fraternité !

En réponse à ***l'appel émis par les évêques de France en 2009***, le Conseil National pour la Solidarité de l'Eglise catholique en France a lancé en janvier 2011 la démarche ***Diaconia 2013 : Servons la fraternité.***

L'objectif premier de la démarche était d'appeler les communautés à vivre davantage la fraternité et l'espérance dans la réciprocité avec les personnes en situation de fragilité.

Quelques représentants des Captifs, personnes de la rue, bénévoles, salariés, se sont joints au grand rassemblement de mai 2013 à Lourdes pour y témoigner notre manière de vivre cette réciprocité et nous enrichir des expériences des autres participants.

Accompagnement en fin de vie : c'est aussi pour les personnes de la rue

Sylvie est décédée en septembre 2013 d'un cancer généralisé. Elle était suivie depuis 2004 par l'association. Début 2013, à l'annonce de sa maladie, 3 bénévoles et 1 salarié lui ont rendu visite dans son hébergement en janvier, puis de mars à mai au moins 1 fois tous les 15 jours. En juin, une fois par semaine à la clinique Jeanne Garnier ou à l'hôpital Georges Pompidou . En septembre 2 à 3 fois par semaine jusqu'à la veille de son décès (à la clinique Jeanne Garnier). Pendant ce temps nous l'avons aidé à rencontrer les personnes qu'elles souhaitaient revoir avant de mourir.

Jusqu'au bout

Plusieurs de nos amis de la rue nous ont quitté en 2013 : Sylvie, Steph, Gillou pour ne citer qu'eux. Pour chacun, en lien avec les familles quand cela est possible, avec l'appui du collectif des morts de la rue nous veillons à leur offrir une sépulture digne, respectueuse de leur foi et de ce qu'ils auraient souhaité.

Chemin de Croix à St Leu

Tous les ans, la paroisse de St Leu invite les personnes de la rue à animer la méditation du chemin de croix. Les personnes de la rue portent la croix en procession, puis dans l'église a lieu la médiation du chemin de croix. Pour chaque station, une personne de la rue a préparé une méditation qu'elle partage avec tous.

Médiation sociale

POSITIONNEMENT PROSTITUTION

PROPOSITIONS SUR LE PROJET DE LOI
VISANT À RENFORCER LA LUTTE CONTRE LE SYSTÈME PROSTITUTIONNEL

FESTIVAL DE LA RUE

AUX CAPTIFS LA LIBÉRATION

Zoom

Regard sur la prostitution

Un groupe de salariés et bénévoles de l'association a travaillé courant 2013 pour élaborer un texte « Regard sur la prostitution » à partir de la parole des personnes en situation de prostitution et leurs connaissances des situations des personnes accompagnées. Ce texte de 24 pages va faire l'objet d'une diffusion large en 2014. Le résumé de ce texte est reproduit ci-contre.

Ce travail a donné aussi lieu à la formulation de propositions sur le projet de loi voté le 4 décembre à l'Assemblée Nationale, propositions reproduite pages suivante.

Aux captifs, la libération, nourrie par une anthropologie humaniste chrétienne, privilégie la rencontre et l'accompagnement de chaque personne prostituée dont la dignité – comme pour toute personne – est sans mesure ; lutter contre un « système prostitutionnel » risque d'être sans effets s'il n'y a pas d'abord cette attention à chaque personne.

UNE VISION CENTREE SUR LA PERSONNE

A partir de plus de 30 ans d'expérience auprès des personnes en situation de prostitution à Paris, *Aux captifs, la libération* distingue les personnes rencontrées en fonction du regard que chacune porte sur sa situation prostitutionnelle et sur les perspectives d'avenir qu'elle imagine :

- Certaines personnes rencontrées voient leur situation de prostitution comme provisoire ou transitoire ; pour elles, la prostitution n'est pas un choix de vie, elles envisagent un « après prostitution ».
- D'autres la considèrent comme leur réalité à part entière, elles nous disent l'assumer et se projettent peu dans un futur alternatif.
- D'autres enfin nous confient leur mal-être du fait de la prostitution et du mode de vie qui en découle, mais il leur semble difficile voire impossible de sortir de cette vie.

Cette typologie, basée sur la parole même des personnes prostituées, aide à identifier ce qui maintient chacune dans sa situation actuelle. Il s'agit principalement de :

- Contrainte exercée par un tiers
- Précarité financière
- Accoutumance au mode de vie prostitutionnel
- Blessure(s) identitaire(s) fondamentale(s)

UNE APPROCHE NOUVELLE DANS LE DEBAT DE SOCIETE

Aux captifs, la libération reconnait que chacune des trois approches traditionnelles (prohibitionnisme, abolitionnisme, réglementarisme) met en lumière des points importants, mais ne se retrouve dans aucune de ces approches. Les statuts de « victime », « travailleur du sexe » ou « délinquant » nous apparaissent trop réducteurs et ne suffisent pas à considérer la personne dans sa globalité et sa complexité.

NOUS CROYONS QUE :

LA PROSTITUTION :

- est source de souffrance, car elle est un obstacle à l'épanouissement de la personne qui se prostitue, notamment elle provoque un morcèlement entre le corps et le reste de sa personne.
- résulte d'une décision prise au vu de la situation de la personne à un instant T. Cette décision de se prostituer n'est ni définitive ni irrévocable.
- que nous définissons comme le « fait de fixer à un acte sexuel au sens large une valeur marchande avant cet acte », interroge la société sur son rapport avec l'argent, la sexualité, le désir.

LES PERSONNES EN SITUATION DE PROSTITUTION :

- Ne se résument pas à être des « prostitué(e)s ». Ce sont des personnes avant tout, dans toutes leurs dimensions d'être humain : physiologique, psychologique, sociale mais aussi artistique, intellectuelle, spirituelle, sportive etc. Ce sont autant de forces de vie en elles.
- Ne sont pas des « victimes de la prostitution » qui seraient enfermées dans des expériences de vie destructrices. Elles sont capables de poser des actes libres aujourd'hui comme hier.
- Ont une épaisseur de vie qui fait qu'elles ont quelque chose d'unique à apporter à la société.

LES CLIENTS DE LA PROSTITUTION :

- On ne peut porter un regard unique sur l'ensemble des clients : la diversité et la complexité de leurs motivations à avoir recours à la prostitution est grande et va au-delà de la recherche d'un acte sexuel.
- La relation client-personne prostituée est complexe et ne peut se résumer à une relation coupable-victime. Désigner le client comme le « bouc émissaire » des violences de la prostitution ne l'aide pas à s'interroger sur les motivations profondes de son recours à la prostitution.
- En parallèle d'un travail d'écoute du client, il est nécessaire de lui rappeler que derrière la/le « prostitué(e) » existe une personne dont le bien-être est mis en danger par l'acte prostitutionnel.

LES PROXÉNÈTES

- Ont aussi besoin de présence et de vraie rencontre, le sens de la vie pour eux étant totalement écrasé par la recherche du profit, d'une soif de pouvoir ou de domination.

Propositions sur le projet de loi voté le 4 décembre 2013 par l'Assemblée Nationale

Zoom

De manière générale, *Aux captifs, la libération* salue :

- le rappel de principes fondamentaux tels que la non-patrimonialité du corps humain et la dignité égale de toute personne.
- les avancées en matière de droits et de protection pour les personnes en situation de prostitution désireuses de quitter la prostitution, dont les personnes victimes de la traite des êtres humains ou de proxénétisme.

NOUS RAPPELONS QUE :

- La prostitution n'est pas que féminine : elle concerne aussi des hommes et des personnes transgenres.

NOUS SOMMES FAVORABLES À :

- l'abrogation du délit de racolage (art 225-10-1 du code pénal)
- la dotation de moyens pour accompagner les personnes désireuses de quitter la prostitution
- l'amélioration de la protection et des droits des victimes de la traite des êtres humains et de proxénétisme ainsi que des procédures pénales
- la volonté affichée de sensibiliser la population, dès la période scolaire, aux questions liées à la prostitution, et de promouvoir un changement des mentalités

NOUS PROPOSONS :

- **la prise en compte des hommes et des femmes en prostitution comme des « personnes »**
  - que l'expression « ***personne en situation de prostitution*** » remplace celle de « victime de la prostitution » dans l'ensemble du texte
  - que le « parcours de sortie de prostitution » devienne un « ***parcours personnalisé de sortie de prostitution*** » dont la personne est actrice à part entière
- **la facilitation de l'accès au parcours de sortie de prostitution :**
  - que les dispositifs d'aide et d'accompagnement spécifique pour les personnes prostituées ne soient pas réservés à des associations ayant cette compétence exclusive, afin d'éviter que ce public soit stigmatisé, et de répondre à tous les besoins de la personne (accès au droit, hébergement/logement, santé, juridique)
- **des actions ciblant directement les clients de la prostitution :**
  - ***actions d' « aller vers » sur les lieux de prostitution***, création de groupes de parole clients-personnes prostituées, ouverture d'une hotline d'écoute…
  - ***expérimentation d'espaces d'écoute et d'accueil pour les clients de la prostitution*** dans lesquels un accompagnement par des entretiens individuels et des groupes de parole puissent être mis en place.
  - ***compléter le stage de sensibilisation*** aux conditions d'exercice de la prostitution prévu pour les clients ***par un volet de travail sur soi*** et de réflexion sur ce qui les amène à avoir recours à la prostitution.
- **des actions de prévention bien réfléchies**
  - ***élargissement des messages de prévention et sensibilisation*** aux questions inhérentes à la prostitution telles que la sexualité, le respect de l'autre et de la différence, le rapport à l'argent, etc.
- **des actions de prévention vers les publics spécifiques**
  - ***actions de prévention auprès de publics particulièrement vulnérables*** : les étudiants, les jeunes bénéficiant de l'Aides Sociale à l'Enfance, jeune travailleurs et jeunes migrants en foyer

Avec le soutien de :

Zoom 13 ème Festival de la Rue

Ce treizième festival s'est déroulé dans le cadre du 850° anniversaire de Notre Dame de Paris. L'espace d'exposition était plus restreint. Les œuvres présentées étaient des œuvres collectives. Ont notamment participé des personnes du Palais de la Femme de l'Armée du Salut , de Charonne, des Cités du Secours Catholique, du Secours Catholique et de Cœur du cinq.

CELLES ET CEUX QUI FONT

« AUX CAPTIFS, LA LIBERATION »

LES PERSONNES ACCUEILLIES

BÉNÉVOLES & SALARIÉS

PARTENAIRES & RÉSEAU DE COLLABORATION

FINANCEURS & DONATEURS

EMPLOIS & RESSOURCES 2013

Tous acteurs

Les Captifs , c'est aussi pouvoir participer à la vie sociale : celle de la cité, des associations,, des communautés paroissiales.

Marcel, décédé à l'été 2013, et Nadia, décédée début décembre 2013 sont là pour nous le rappeler. Olivier , après sa sortie de rue, s'est engagé maintes fois, notamment comme membre du comité de rédaction du journal des Captifs - *Mains Nues*, comme membre du Collectif des Morts de la Rue, comme membre fondateur de la bagagerie Antigel. Nadia a toujours eu le souci d'aider les autres par le partage de son expérience.

Deux exemples qui témoignent de l'engagement de beaucoup dans la vie associative des Captifs : Michel, Didier, Gérard, Joëlle, Claude, et bien d'autres.

L'engagement est possible de multiples manières :

- **Participation à l'AG de l'association :** un représentant des personnes de la rue par antenne
- **Participation aux conseils à la vie sociale ou aux conseils de maison** mis en place à Valgiros et à Ste Jeanne de Chantal, et en-cours de mise en place dans les autres antennes.
- **Participation aux permanences de préparation des dynamisations** mises en place à Ste Jeanne de Chantal, à St Leu et à Valgiros.
- **Participation à l'organisation** du festival rue, du pèlerinage de Lourdes, …
- **Préparation de la prière rue** mensuelle soit côté repas soit coté prière.

Bénévoles & Salariés

164 bénévoles, 45 salariés, 7 services civiques, inspirés par les principes et fondements des Captifs s'engagent ensemble auprès des personnes de la rue au cœur des paroisses où nous sommes implantés. La collaboration entre bénévoles et salariés est une source essentielle de la fécondité de l'action d'Aux captifs, la libération :

• La possibilité de prendre le temps avec chacun car la relation est essentielle au cheminement de chaque personne rencontrée.

• La charité se manifeste autant par la compétence des uns que par la disponibilité et la tendresse des autres, que par l'écoute des uns et des autres.

• Les corpus des pratiques écrits en 2013 donnent à tous, bénévoles et salariés, des points de repère pour agir en saine complémentarité en faisant appel aux compétences nécessaires.

• La diversité des parcours professionnels, des expériences de vie, des formations, des sensibilités éthiques, des engagements confessionnels des uns comme des autres est vécue dans une grande bienveillance mutuelle et est source d'initiatives et d'innovations.

Partenaires

Fédérations et Collectifs

- FNARS, URIOPS, GCSMS SIAO Insertion 75, SIAO Urgence 75, Collectif des Morts de la Rue, Collectif Remise en Jeu, IFS (Institut de Formation Sociale)

Partenariats

- APA *(séjours)* ; Associations Sainte Geneviève *(logements passerelles)* ; Charonne *(convention tournées-rues X° arrondissement)* ; Hôpital Ambroise Paré *(convention prévention des IST)* ; Hiver solidaire *(suivi social)* ; Hôpital Bichat *(convention suivi des dépendances à l'alcool)* ; Equipe Mobile Précarité Psychiatrie – Esquirol *(accompagnement des équipes de Paris Centre, Paris 10 et Paris 12) ;* SIAO Urgence ; Hors la Rue *(convention tournées-rues auprès des mineurs) ;* Œuvre Falret *(orientation des personnes malades mentales)* ; SNCF *(convention tournée-rue gare)* ;

Partenariats Financiers

- Outre le soutien des pouvoirs publics, l'association bénéficie de l'appui de donateurs privés pour les coups de pouce à ses bénéficiaires *(Bouée d'espoir, Mains Ouvertes, Margéniaux)*, ses projets *(Fondation Notre Dame, Fondation Bettencourt Schueller, Fondation Sisley, Fondation Caritas, fondations familiales, RATP, SNCF, Solidarités Nouvelles Face au Chômage)*, ses programme de dynamisation *(Association Nationale pour les Chèques Vacances, Fondation Notre Dame)*, pour le festival rue *(les Cités du Secours Catholique)*

Mécénat de compétences

- *No Consulting, Vivacci*

Réseau de collaboration

siao75 insertion
pari d'avenir MISSION LOCALE
LA XIMPINA
Accueil ORDRE DE MALTE FRANCE
1980 - 2010 MÉDECINS DU MONDE
CHRS URGENCE JEUNES
CENTRE D'HÉBERGEMENT ET DE RÉINSERTION SOCIALE
Aide sociale à l'enfance
Hôpital Ambroise Paré Paul Desbief
hors la rue
FOYER GEORGE SAND - CASVP
Centre Israélite de Montmartre
EMMAÜS FRANCE
Ministère de la Justice S.P.I.P.
Collectif Les Morts de la Rue
pôle emploi
L'ÎLOT
L'ASSOCIATION POUR L'AMITIE -APA-
L'ESTRAN
TAIR
L'amicale du nid
AFJ
association les amis du bus des femmes
PERMANENCES SOCIAL D'ACCUEIL - PSA:
bapsa
Avocats Juristes
Association Bouée d'Espoir au secours des naufragés de la vie
es petits frères des Pauvres
Bus Dentaire
Samu social
croix-rouge française
adoma
Aurore
Corox Entraide
Remise en Jeu COLLECTIF
RATP
IVG espérance
ASSISTANCE PUBLIQUE HÔPITAUX DE PARIS
ISM Interprétariat
ARMÉE DU SALUT
lutte contre la faim en France Banque Alimentaire
ÉGLISE CATHOLIQUE DIOCÈSE DE PARIS
MAIRIE DE PARIS
AGAPA
SNCF
Unies vers'elle
REVIVRE
Réseau Education Sans Frontières resf
SOS HABITAT ET SOINS
LA FONDATION NOTRE DAME
France Terre d'Asile www.france-terre-asile.org

AUX CAPTIFS LA LIBÉRATION

Financeurs & Donateurs

Dons privés
29 %

Tout particulièrement pour financer les séjours de dynamisation, les séjours à visée spirituelle, la formation et l'animation des bénévoles, les actions de médiatior sociale

Y compris la participation des personnes accueillies au programme de dynamisation, et à l'hébergement de Valgiros

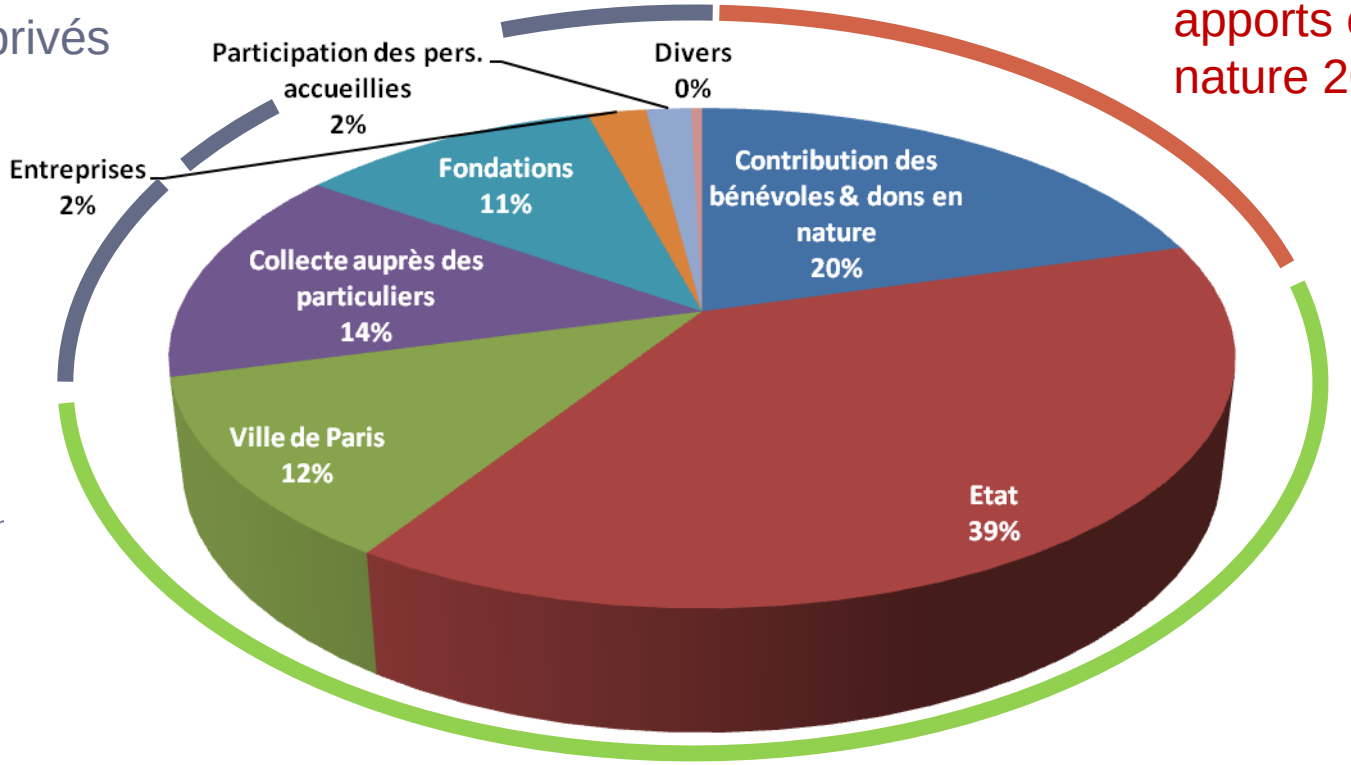

Bénévolat et apports en nature 20%

Qui dit la gratuité qui est au cœur de nos principes et fondements

Financements publics
51%

Tout particulièrement pour financer les travailleurs sociaux en charge de l'accompagnement global

Emplois & Ressources 2013

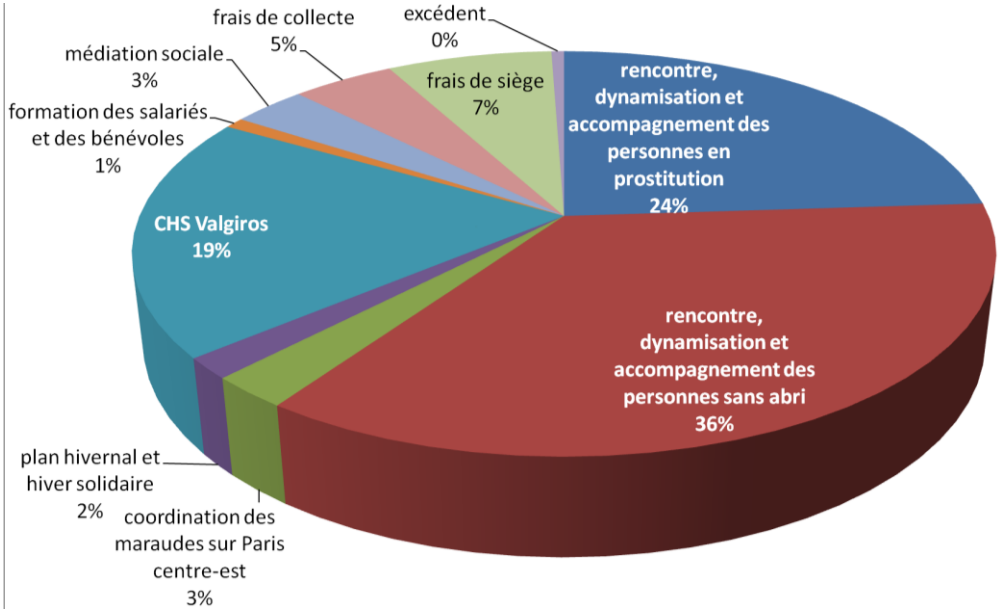

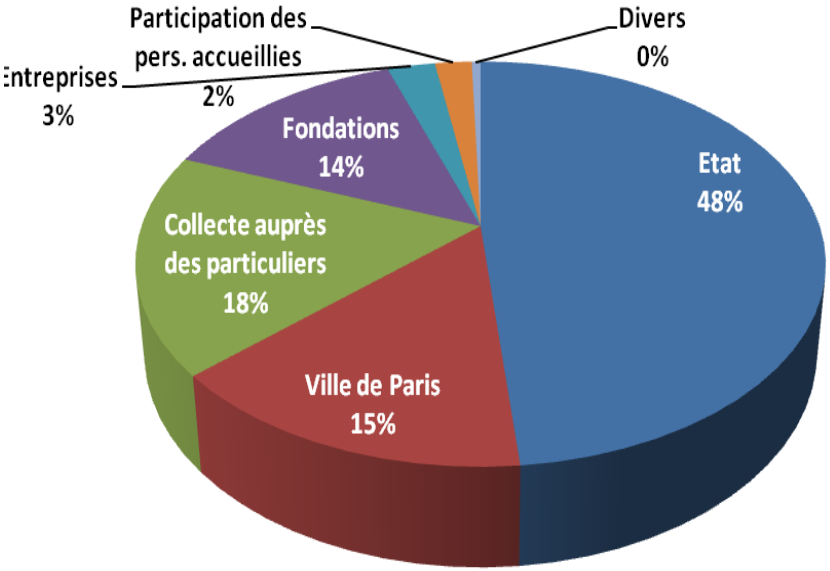

MERCI A TOUS NOS DONATEURS PARTICULIERS ET NOS FINANCEURS

LA FONDATION NOTRE DAME
PORTEURS D'ESPÉRANCE

Liberté • Égalité • Fraternité
RÉPUBLIQUE FRANÇAISE

MAIRIE DE PARIS

FONDATION BETTENCOURT SCHUELLER

ancv 30 ans

FONDATION CARITAS FRANCE
Vos valeurs en actions

SNCF

Solidarités Nouvelles face au Chômage

Mains Ouvertes

Association Bouée d'Espoir

Les margéniaux

ASSOCIATION des Cités DU SECOURS CATHOLIQUE

LA FONDATION SISLEY

Fondation JF&A Pélissié du Rausas

Fonds de dotation EMERAUDE Solidaire

RATP

Aux captifs, la libération
8 rue Git le Cœur, 75006 PARIS
www.captifs.fr
contact@captifs.fr

AUX CAPTIFS LA LIBÉRATION